

Hei Christin!

Dette vil jeg ha som referatsak til fk. formannskap.

Mvh.

Finn-Obert Bentsen

Ordfører Saltdal

Tlf. 75682003/ 91651728

Epost: fob@saltdal.kommune.no

**Fra:** Saltdal JFF [mailto:saltdaljff@gmail.com]

**Sendt:** 8. mai 2014 08:31

**Til:** Rune Berg; Finn-Obert Bentsen; Servicetorget Saltdal kommune

**Emne:** Saltdal Kommune og Statskog.

Til utmarkskonsulent Rune Berg og ordfører Finn-Obert Bentsen, Saltdal Kommune.

Saltdal JFF registrer at kortprisene hos Statskog stadig endres og øker mye i pris, spesielt for personer boende i kommunen de ønsker å jakte/fiske i. Kommunekort for småviltjakt har økt ca 140 % på 10 år, KPI samme periode ca 16%. Fiskekortene har også økt i pris fra år til år, men endringen fra 2013 til 2014 er meget stor, en økning på over 65 % for de som kun ønsker å fiske i sin kommune, kommunekortet er tatt bort. (Kommunekort stang finnes ennå i Troms).

Vedlagt ligger statistikk om prisutviklingen på fiskekort fra Statskog. Vi gjør oppmerksom på at prisstatistikk og antall solgte kort av de ulike korttyper er etterspurt hos Statskog i lengre tid. Det kan virke som dette er fakta de ikke vil ut med siden vi ikke mottar svar av betydning. Statistikken er derfor satt sammen av data Saltdal JFF har hentet andre steder og er noe mangelfull, unntaket er arket "Kort solgt 2012" hvor data kommer fra Statskog selv. Hvorvidt det kun er solgt 1419 kort i Nordland med snart 250 000 innbyggere må Statskog selv redegjøre for, men akkurat denne statistikken er brukt offentlig av Statskog selv for å underbygge fjerning av enkelte korttyper.

Statskog gikk ut i media i fjor og fortalte at det ble fisket for lite på Statsgrunn og vann ble "overbefolket". De ønsket at folk fisket mer. Dette er noe Saltdal JFF er enige i. Men at virkemiddelet er å heve prisen for lokalbefolkningen er vi ikke enige i. Statskog har etter vår mening også villet jeger- og fiskeforeningene ved å presentere en løsning for å ikke fisket på statsgrunn med innføring av lovlig garnfiske også på stangkort. Denne løsningen skulle gjøre det enklere å fiske når folk var på tur. Det som faktisk har skjedd er at stangfiskere nå er tvunget til å betale fiskekort som inkluderer garnfiske, til garnkortpriser, noe mange fiskere ikke er interessert i. Således har Statskog nå tvunget kommunens innbyggere inn på en løsning som betydelig dyrere.

Statskogs endelige løsning på fiskekortene er ikke forankret i lokale JFF eller NJFF Nordland, og har, så vidt vi kjenner til, ikke vært tema i Regionutvalget for Statskog i Salten.

Vi er meget bekymret for Statskogs stadig mer aggressive økonomiske tankegang, mangel på forståelse av videreføring av eldgamle jakt- og fisketradisjon og høsting av naturen, mangel på verdsetting av "bolyst" og folkehelse, og ikke minst at fastboende innbygger behandles på lik linje som tilreisende. Disse punktene mener vi også bør bekymre Saltdal kommune.

Vi ber om at kommunen utreder hva en rimelig og sikker tilgang til jakt og fiske betyr for kommunens innbyggere, hva denne tilgangen har å si for å tiltrekke seg nye innbyggere, og hvor mye av inntektene fra jakt og fiske i kommunen som blir brukt på tiltak i samme område. Er Saltdal Kommunen enig i at folk bosatt i kommunen ikke skal ha fordeler hva gjelder mulighet for jakt og fiske innen kommunegrensen?

Når det gjelder Saltdal Kommunes representant i Regionutvalget for Statskog i Salten ønsker vi å kunne bidra med viktige innspill og argumentasjon i saker som omhandler jakt og fiske. Vi mener SJFF, ut fra et lokalt perspektiv, kan bidra positivt til å belyse sakene fra flere sider, saker som i hovedsak er saksbehandlet av Statskog selv. Nå derfor ikke med å ta kontakt.

Mvh

Christian Ruså,

Leder Saltdal JFF

2

--

Saltdal JFF  
co/Christian Rus  
Nordnes  
8255 RÅKLAND  
Mobil: 97083356

3

Solgte fiskekort 2012 Nordland

	% av totalt kortsalg	antall	pris 2012	pris 2014
Komm-år-stang-familie	7,40 %	105	365	600
Komm-år-stang-person	8,25 %	117	315	575
komm-år-garn-familie	5,43 %	77	505	600
komm-år-garn-pers	4,86 %	69	400	600
komm-uke-garn-fam	1,83 %	26	384	600
Norgeskort-år-stang-pers	21,49 %	305	550	575
Norg-år-stang-fam	12,61 %	179	670	700
Nordland-år-garn-per	4,02 %	57	710	600
Nordland-år-garn-fam	3,03 %	43	905	600
Norg-uke-stang-pers	8,17 %	116	285	300
norg-uke-stang-fam	1,48 %	21	365	385
Norg-uke-garn-pers	0,00 %			
Norge-uke-garn-fam	0,07 %	1	545	600
norge-dag-stang-person	16,28 %	231	80	50
norge-dag-stang-fam	1,20 %	17	115	100
norge-dag-garn-pers	3,66 %	52	130	600
norg-dag-garn-fam	0,21 %	3	190	
	100,00 %	1419		

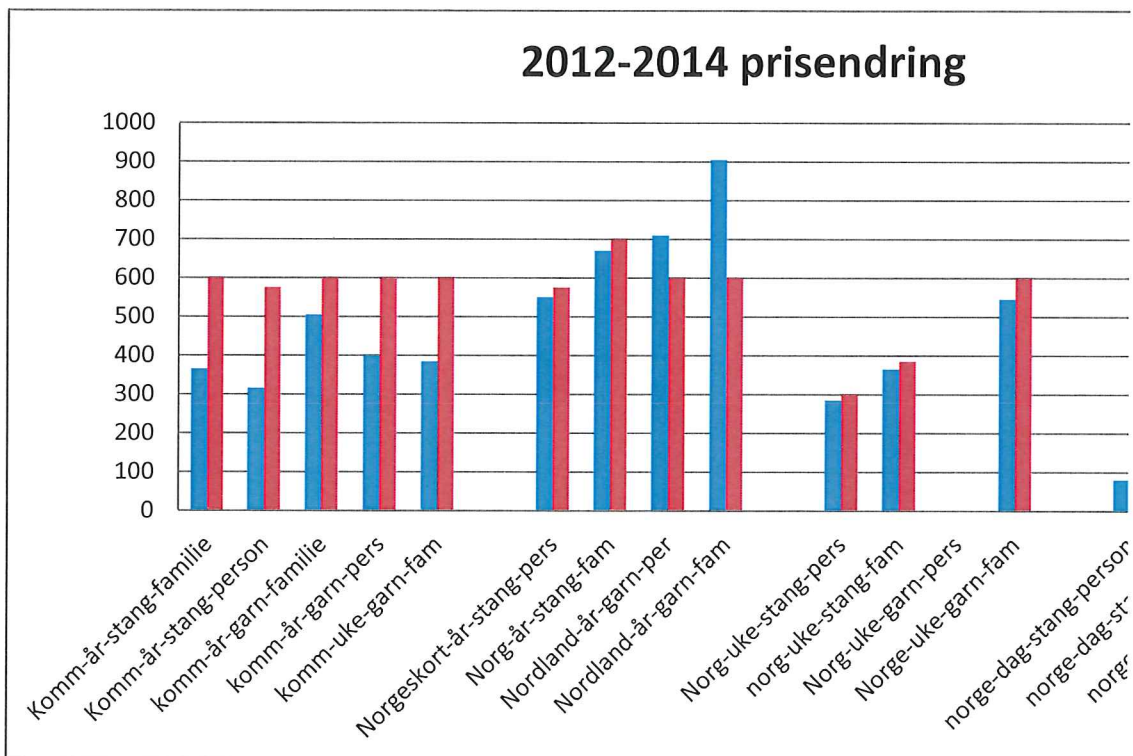

Hvilke kort ble kjøpt, fallende fra mest kjøpt til minst kjøpt.

Norgeskort-år-stang-pers	21,5 %
norge-dag-stang-person	16,3 %
Norg-år-stang-fam	12,6 %
Komm-år-stang-person	8,2 %

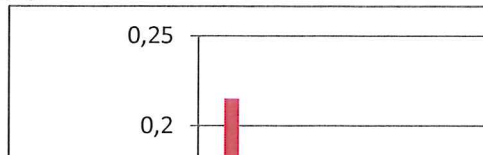

4

Norg-uke-stang-pers	8,2 %
Komm-år-stang-familie	7,4 %
komm-år-garn-familie	5,4 %
komm-år-garn-pers	4,9 %
Nordland-år-garn-per	4,0 %
norge-dag-garn-pers	3,7 %
Nordland-år-garn-fam	3,0 %
komm-uke-garn-fam	1,8 %
norg-uke-stang-fam	1,5 %
norge-dag-stang-fam	1,2 %
norg-dag-garn-fam	0,2 %
Norge-uke-garn-fam	0,1 %
Norg-uke-garn-pers	0,0 %

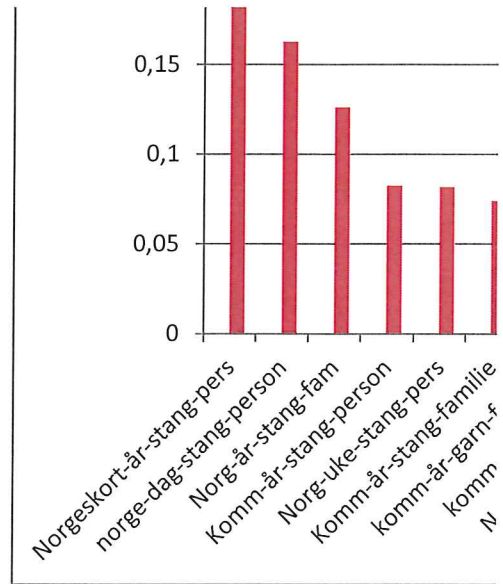



Prisøkning	Omsetning	
64 %	38325	63000
83 %	36855	67275
19 %	38885	46200
50 %	27600	41400
56 %	9984	15600
	0	0
5 %	167750	175375
4 %	119930	125300
-15 %	40470	34200
-34 %	38915	25800
	0	0
5 %	33060	34800
5 %	7665	8085
	0	0
10 %	545	600
	0	0
-38 %	18480	11550
-13 %	1955	1700
362 %	6760	31200
-100 %	570	0
16 %	587749	682085

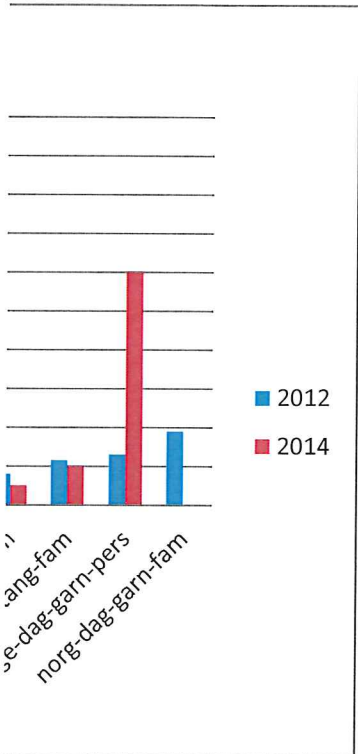

6

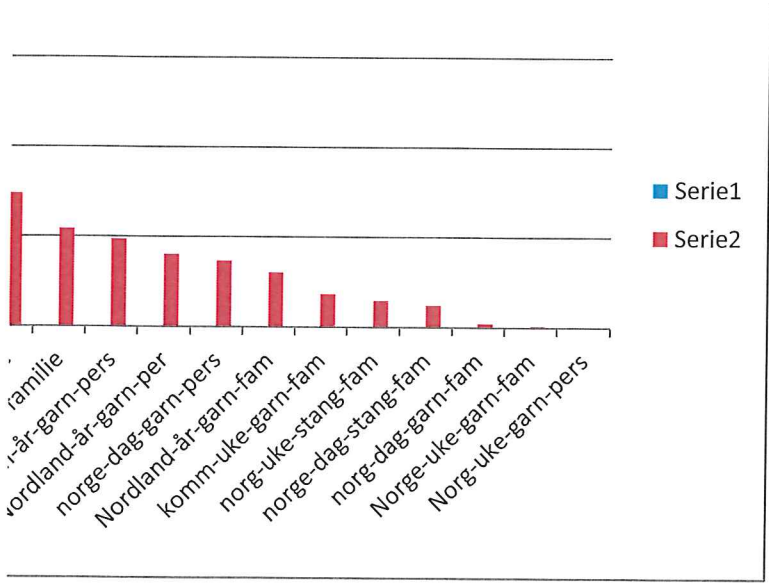

7

25 MARS 2014

14/  
249

# BLÅFROST 2014

Saltdal kommune  
v/ ordfører Finn-Obert Bentsen  
8250 Rognan

Mars 2014

## SØKNAD OM TILSKUDD

Blåfrostfestivalen søker med dette Saltdal kommune om tilskudd i forbindelse med ansettelse av festivalsjef / daglig leder i 100 % stilling.

Stillingen vil omfatte alt administrativt arbeid i Blåfrostfestivalen.

Daglig leder foreslås også være kommunens representant på Slipen Scene hva gjelder uteleie av bygget, administrasjon av den nye nettsiden [www.slipenscene.no](http://www.slipenscene.no), samt koordinering av ulike dugnader og det frivillige mannskap som er engasjert i Slipen Scene gjennom hele kalender-året.

### BAKGRUNN

Blåfrostfestivalen er registrert i Brønnøysundregisteret som forening / lag / innretning. Festivalen ble stiftet i desember 2003 og i februar 2004 ble den arrangert for første gang. Hvert år siden har festivalen blitt arrangert i vintermåneden februar. Foreningen har ikke økonomisk formål, og eventuelle overskudd skal i sin helhet gå til neste års festival, nye aktiviteter eller prosjekter.

Festivalens ledelse består av et hovedstyre med 6 medlemmer. Under hovedstyret jobber en bookinggruppe på 6 personer, samt 10 gruppeledere med ulike ansvarsområder og frivillig mannskap. Festivalen er tuftet på stor frivillighet og bærer et genuint og brennende ønske om å skape noe for andre. Festivalen har som hovedmål å være en pådriver for kultur lokalt, regionalt og nasjonalt, samt stimulere til skapende aktivitet, og herunder arrangere kulturarrangementer av høy kunstnerisk kvalitet som skaffer positiv oppmerksomhet også utenfor kommunegrensene.

Festivalen har blitt en enorm kulturdugnad som involverer over hundre frivillige og store deler av næringslivet i kommunen.

Helt siden oppstarten i februar 2004 har festivalen vært under utvikling, både

8

produksjonsmessig og i omfang. Siden 2011 har festivalen, i samarbeid med kommunen, vært den aller viktigste pådriveren i arbeidet med å etablere Slipen Scene.

Slipen Scene er nå solid etablert og forankret som Blåfrostfestivalens hjemmebane, og etter snart fire års bruk fremstår den som et av Norges mest spennende scenebygg, med et helt unikt fingeravtrykk.

Bygget eies av Saltdal kommune.

### **FESTIVALENS VEKST**

De siste fire årene har Blåfrostfestivalens popularitet eksplodert, og samtlige billetter til konsertene på Slipen scene har blitt utsolgt i løpet av få minutter – flere måneder før festivalstart. Blåfrost har i samme periode vært gjennom flere interne profesjonaliseringsprosesser. Gjennom målrettet arbeid, bevisstgjøring og kompetanseheving i samtlige ledd, fremstår festivalen i dag med høy arrangørkompetanse.

Festivalen får hvert eneste år betydelig oppmerksomhet i både lokal og regional media. Gjennom de siste års bookinger av internasjonale artister har også nasjonal media omtalt Blåfrostfestivalen og Slipen Scene i positive ordelag.

En kan trygt si at Blåfrostfestivalen og Slipen Scene er blitt et kulturelt fyrtårn for Saltdal kommune.

Blåfrostfestivalen er fortsatt en festival i vekst, både i omfang og økonomi, men den er også bevisst på at voksesmerter har tatt knekken på mange festivalkolleger. På samme måte er det mange festivaler som har gått dukken som følge av altfor høy slitasje på det frivillige apparatet.

Det er per 2014 et faktum at Blåfrostfestivalen er blitt så stor at hovedstyret opplever det uforsvarlig å drifte den videre uten en daglig ledelse.

I etterkant av festivalen 2014 vil regnskapet vise at festivalen omsetter for omlag tre millioner kroner i året.

Oppgavene knyttet til festivalen er mange, det være seg alt fra booking av artister til sponsorarbeid, økonomi, logistikk, ekstern finansiering, dialog med leverandører og samarbeidspartnere, samt administrering av det frivillige apparatet.

En daglig leder av Blåfrostfestivalen vil imidlertid også kunne jobbe som Saltdal kommunes tilrettelegger og bindeledd mellom Slipen Scene og alle de ulike lag, foreninger og arrangører som ønsker å leie Slipen Scene gjennom året. Medio april vil også nettsiden [www.slipenscene.no](http://www.slipenscene.no) være lansert, og administrasjonen av denne nettsiden – herunder utleie av scenen, oppdateringer av aktivitetskalender, nyhetsbrev, osv – vil kunne administreres av Blåfrostfestivalens daglig leder.

9

## FINANSIERING

Blåfrostfestivalen søker med dette Saltdal kommune om et tilskudd på **270.000 kroner** for perioden 14.03.2014 til 14.03.2015. Blåfrostfestivalen ser for seg en finansieringsmodell der festivalen dekker 50 prosent av stillingen og Saltdal kommune den andre halvparten - gjennom ovennevnte tilskudd.

Midlene skal dekke lønn, arbeidsgiveravgift, OTP, samt kontorleie og telefonutgifter.

Daglig leder ansettes av Blåfrostfestivalen.

Blåfrostfestivalen tar sikte på at stillingen som festivalsjef / daglig leder blir permanent, og målsettingen er at stillingen i løpet av tre år skal finansiere seg selv gjennom festivalen eget budsjett. Vi ber om at Saltdal kommune også drøfter muligheten for å videreføre tilskuddet over tre år, dette for å skape forutsigbarhet for alle parter. Det legges også opp til at man også søker ekstern finansiering av denne stillingen.

Med vennlig hilsen

Stig Morten Sletteng  
Styreleder Blåfrostfestivalen

Blåfrostfestivalen  
org.nr: 986 389 962  
Kontonr 4509.25.74001  
Postboks 207  
8250 Rognan

mail: [stigmsl@sbnnett.no](mailto:stigmsl@sbnnett.no)  
web: [www.blaafrost.no](http://www.blaafrost.no)



10

09/479

- 2 MAI 2014

Munnaveien veiandelslag

V/Oddvar Johansen

Saksenvik

8250 ROGNAN

Saksenvik, 30.04.2014

Saltdal Kommune

Kirkegata 23

8250 Rognan

Utvidelse av eksisterende reguleringsplan for Munnaveien.

Viser til tidligere innsendte søknad om byggetillatelse for forlengelse av veien.

Andelslaget søker med dette om utvidelse av reguleringsplan for veien. Veien vil gå fra planlagte parkeringsplass i enden nåværende godkjente plan og 1800 meter fram til området ved Kvanthågen, hvor det også planlegges en parkeringsplass.

Beskrivelse på kart, vises det til vedlagte papirer i søknad om byggetillatelse.

Med hilsen

Styre i Munnaveien andelslag

Oddvar Johansen



Roger Jensen

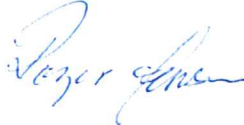

Tom Ove Jensen



12 APR. 2013

6/1343

11

**Fjellveien driftsselskap**  
**v/formann Oddvar Johansen**  
**Saksenvik**  
**8250 Rognan.**

14.04.2013

**Saltdal kommune**  
**Enhet-Plan-Utvikling**  
**8250 Rognan.**

**Søknad om forlengelse av fjellvei fra Munnatuva til**  
**Kvanthågen.**

**Søker med dette om forlengelse av eksisterende skogsbilvei fra Munnatuva og frem til Kvanthågen, som er høyeste punkt på veien frem til fritidsbebyggelsen i Storforsdalen, se vedlagt kartskisse.**

**Dette er i tråd med arealplan vedrørende adkomst til fritidsbebyggelse. Begrunnelse for denne forlengelsen er å lette adkomst til fritidsbebyggelse, skogsdrift, mulighet for ettersøk vinterstid ( Røde Kors) da dette er eneste plassen som det lar seg gjøre å komme inn i området fra Saltalsiden av vannskille mot Sulitjelma.**

**Ber om en skriftlig tilbakemelding snarest mulig.**

**Med hilsen styret.**

  
Oddvar Johansen  
Jan Ole Hangeren  
Tom Ole Jensen  
Rune Jensen



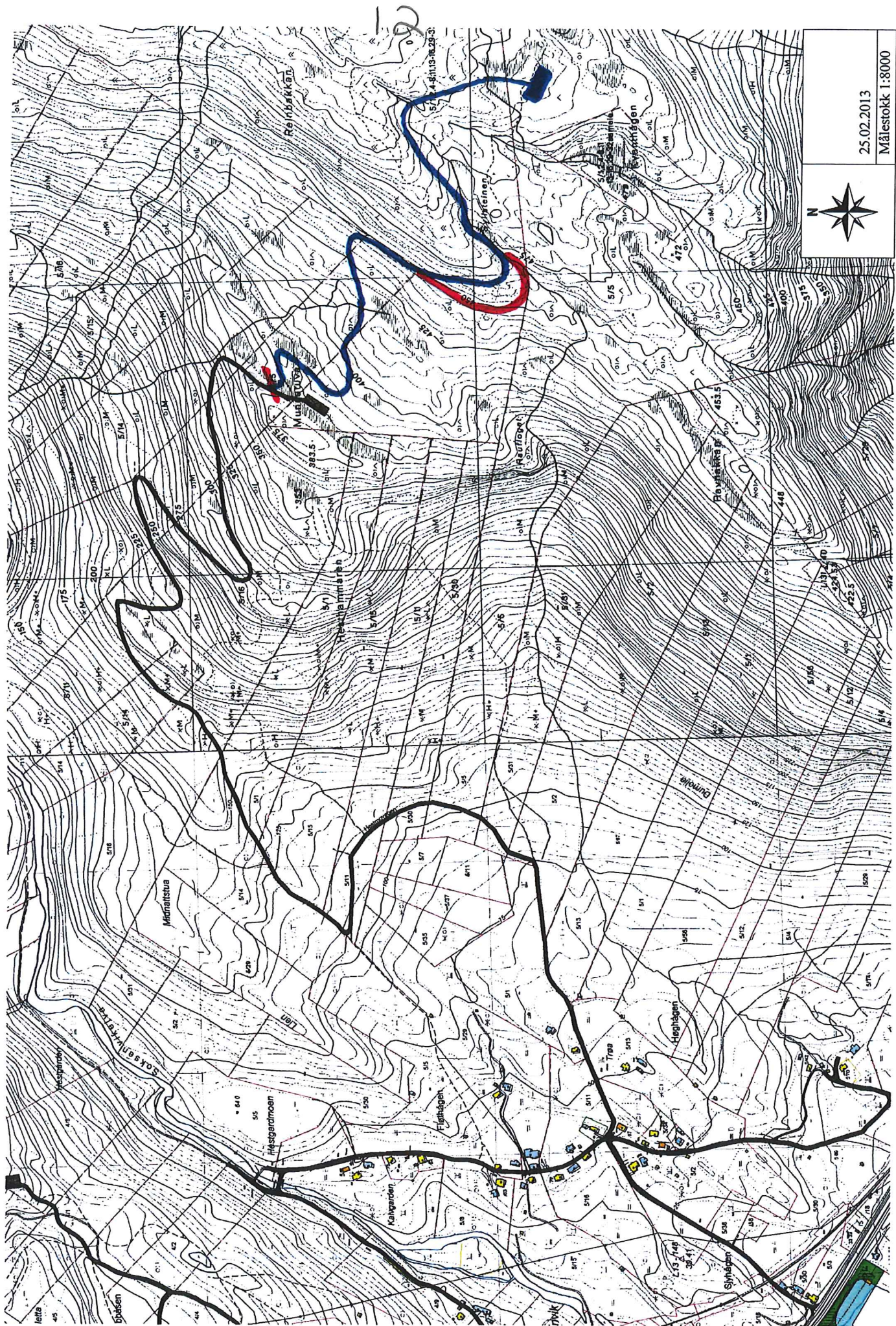

25.02.2013

Målestokk 1:8000



— Eksisterende veg  
— Ny vegtrase  
• Alternativ trase



## Reguleringsbestemmelser fjellveg Saksenvik østre. Kombinert formål privat veg (adkomstveg hytteområder)/traktorveg

### Generelt

Det regulerte området er tegnet inn på kart. Planområdet er delt opp i følgende områder

- Kombinert formål spesialområde privat veg/*landbruksformål*
- Privat veg/traktorveg
  
- Fellesområde
- Felles område for sommerparkering

### Planbeskrivelse

Området beskrevet i planen viser adkomstveg for hytteområder og landbruk. Formålet med utarbeidelse av planen er å benytte eksisterende traktorveg for kjøring med bil. Vegen har tidligere vært klassifisert som traktorveg og vil nå få kombinert bruk. Adkomst til hytteområdene skal ikke forringe mulighetene for å benytte traktorvegen i landbruksøyemed.

### §1

#### Reguleringsformål

##### Spesialområde privat veg/traktorveg

1. Fellesadkomst skal benyttes både til fritidsbebyggelse og som traktorveg i landbruket på Gnr. 5. Felles adkomst skal benyttes både til fritidsbebyggelse og traktorveg i landbruket på Gnr.5 og Gnr.4.
2. Det tillates ikke videreføring av adkomstvegen for hytter dersom eksisterende hytteområder utvides. Vegen kan forlenges som traktorveg.
3. Vegen kan til enhver tid benyttes som landbruksveg innenfor de reglene skogeierne/grunneierne selv bestemmer.

### §2

#### Fellesområde parkering

1. Felles parkering for hytteområdet samt gjesteparkering etableres. Det skal opparbeides for 1,5 parkeringsplasser pr. boenhet.
2. Vinterparkering lokaliseres på eksisterende veg ved traseens begynnelse.
3. Det opparbeides parkeringsplasser i nødvendig grad.

### §3

#### Tekniske bestemmelser

1. Felles adkomst til hytteområdet forutsettes å ha ens standard som skal medføre lav hastighet, forsiktig og trygg kjøring. Det kan legges inn møteplasser der det ansees hensiktsmessig.
2. Vegen skal oppgraderes og ha den fremkommelighet som kreves for at vegen fremstår som opparbeidet for kjøring med vanlig bil. Dersom vegen kun er farbar med annet enn vanlig personbil for eksempel firhjulsdrivne kjøretøy av forskjellig slag, er vegen fortsatt å anse som utmark.
3. Vegbredde bør være minimum 3,5 m, inklusiv vegskulder.
4. Grøfter, stikkrenner opparbeides etter behov. Grøften bør være minimum 30 cm dypere enn planum og ha en bunnbredde på minimum 30 cm. Minste tillatt diameter på stikkrenner er 300 mm innvendig mål. I nedbørsrike områder og i bratt terreng anbefales det å øke minimum til 400 mm.

5. På risikofylte steder, der konsekvensene for utforkjøring kan bli alvorlig, skal det settes opp vegrekkverk eller andre sikringstiltak.
6. Tiltakshaver skal melde fra til kommunen når vegen er fysisk oppgradert for kjøring med vanlig bil.
7. Saltdal Kommune kan dersom fysisk oppgradering ikke er tilfredsstillende stenge vegen for kjøring.
8. Det kreves samtykke fra kommunen dersom det skal kreves bompenger for ferdsel på privat veg jfr. Vegloven § 56.
9. For øvrig gjelder veglovens bestemmelser om private veger.
10. Reguleringsplanen er ikke til hinder for oppgradering av skogsveger til høgere skogsveiklasser.
11. Adkomstvegen skal stenges med bom.

#### §4

#### Generelle bestemmelser

Skulle det imidlertid under arbeid i marken komme frem gjenstander eller andre levninger som viser eldre aktivitet i området, må arbeidet stanses og meldes samtidig sametinget omgående, jf. Lov 9.Juni 1978 nr. 50 om kulturminner, §8.

Sprengning og gravearbeider skal ikke forekomme i perioden 1. mars – 1. juli

#### Retningslinjer

Adkomstvegen bør være gruset med en tykkelse på 5 cm komprimert. Dette gjelder særskilt i områder med hellende terreng.

Rognan 14.2.2011

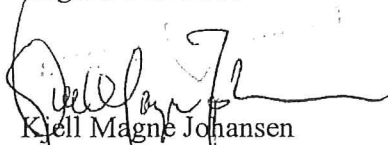

Kjell Magne Johansen  
Ordfører i Saltdal-kommune

Bestemmelsene er revidert etter kommunestyrets møte 16.9.2004. Revidert 14.2.2011.



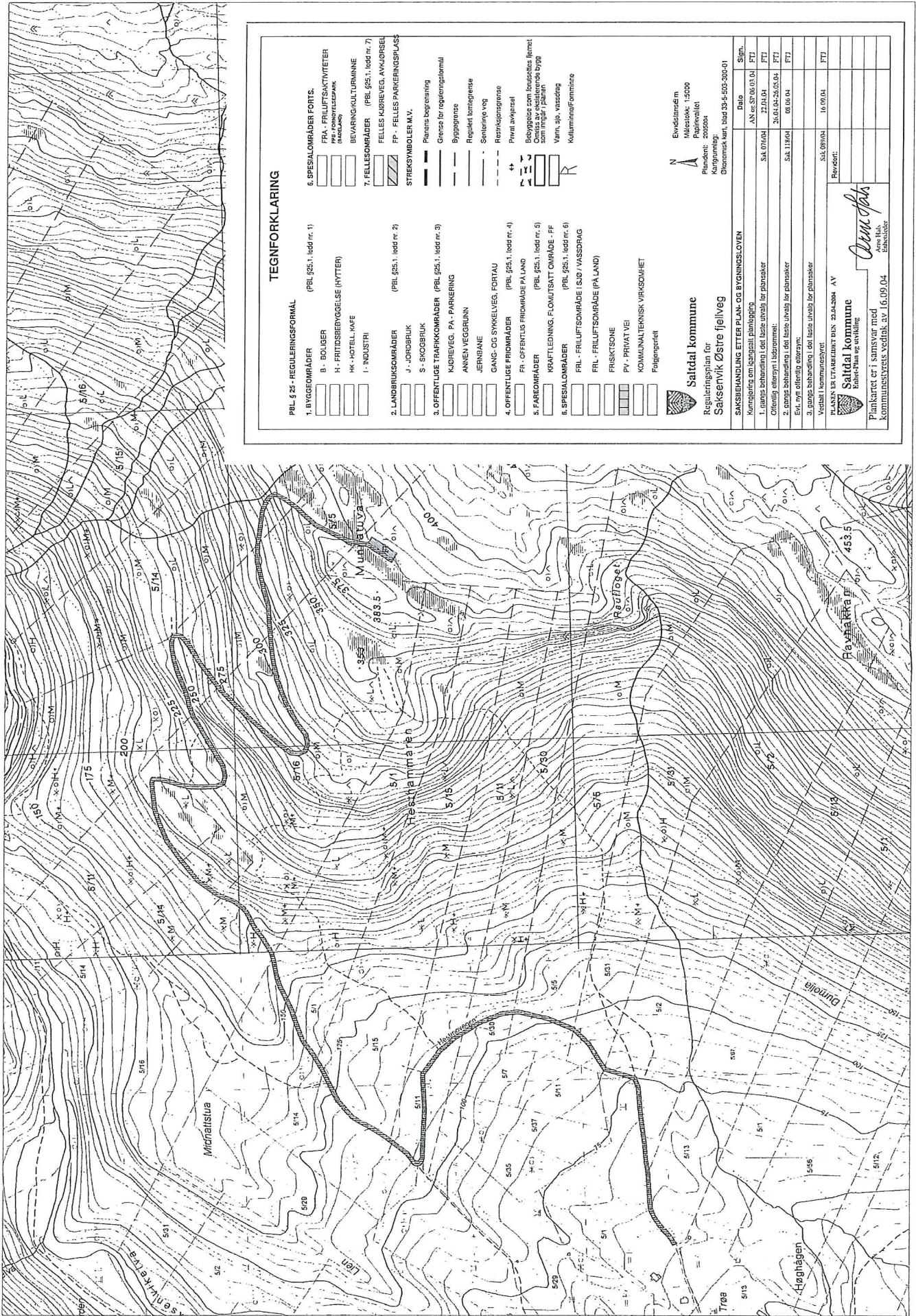

**TEGNFORKLARING**

**PBL § 26 - REGULERINGSFØRML** (PBL §25.1, ledd nr. 1)

1. **BYGGDOMRÅDER**

- B - BOLIGER
- H - FRITIDSBEYOGELSE (HYTTER)
- HK - HOTEL, KÅFE
- I - INDUSTRI

2. **LANDBRUKSOMRÅDER** (PBL §25.1, ledd nr. 2)

- J - JORDBRUK
- S - SKOGBRUK

3. **OFFENTLIGE TRAFIKKOMRÅDER** (PBL §25.1, ledd nr. 3)

- KADREVEG, PA - PARKERING
- ANNEEN VEGGRUNN
- JERNBANE
- GANG- OG SYKKEVEG, FORTAU

4. **OFFENTLIGE FRIMRÅDER** (PBL §25.1, ledd nr. 4)

- FR - OFFENTLIG FRIMRÅDE PÅ LAND

5. **FÆREDOMRÅDER** (PBL §25.1, ledd nr. 5)

- KRAFTLEDDING, FLOMUTSATT OMRÅDE - FF

6. **SPECIALOMRÅDER** (PBL §25.1, ledd nr. 6)

- FRL - FRILUFTSOMRÅDE I SØR / VASSDRAG
- FRL - FRILUFTSOMRÅDE (PÅ LAND)
- FRISIKTSONE
- PV - PRIVAT VEI
- KOMMUNALTENISK VIRKSOMHET

6. **SPECIALOMRÅDER FORTS.**

- FRA - FRILUFTSAKTIVITETER
- PP - FØRSTILELSEPARK
- BEVARINGSKULTURMINNE

7. **FELLESOMRÅDER** (PBL §25.1, ledd nr. 7)

- FELLES KADREVEG, ANKJØRSEL
- FP - FELLES PARKERINGSPLASS
- STREKSYMBOLER M.V.

Planets begrænsning  
Grense for reguleringsområdet  
Byggesone  
Regulert kantenegrens  
Sentralpisteveg  
Regulert byggesone  
Privat avkvevsel  
Beyogelse som brukstetta linnet  
Grense mellom reguleringsområdet og bygg  
Vann, aq - vassdrag  
Kulturminneformerte

**Sattal kommune**

Reguleringssplan for  
**Sakstevik Østre fjellevag**

SAKSBEHANDLING ETTER PLAN- OG BYGNINGSLOVEN  
Kommisjon for planarbeid

1. gangs behandling del fase: utvakt for planarbeid  
Offentlig utvakt: 18.06.2004

2. gangs behandling del fase: utvakt for planarbeid  
Offentlig utvakt: 18.06.2004

3. gangs behandling del fase: utvakt for planarbeid  
Utvalgt kommunestyre

PLAN ER UTARBEIDET DEN 22.06.2004 AV  
**Sattal kommune**  
bæret-plan og avvikling

Planlaget er i samsvar med  
KOMMUNISYSTEMS VEDTEK. SVJ 16.09.04

*Aune Sjavs*  
Aune Huls  
Bilbeskoder

**Dato**     **Stim.**

JAN 07/04     03.01.04     FTJ

Sak 07/04     22.06.04     FTJ

Sak 17/04     08.06.04     FTJ

Sak 09/04     16.09.04     FTJ

**Revidert:**



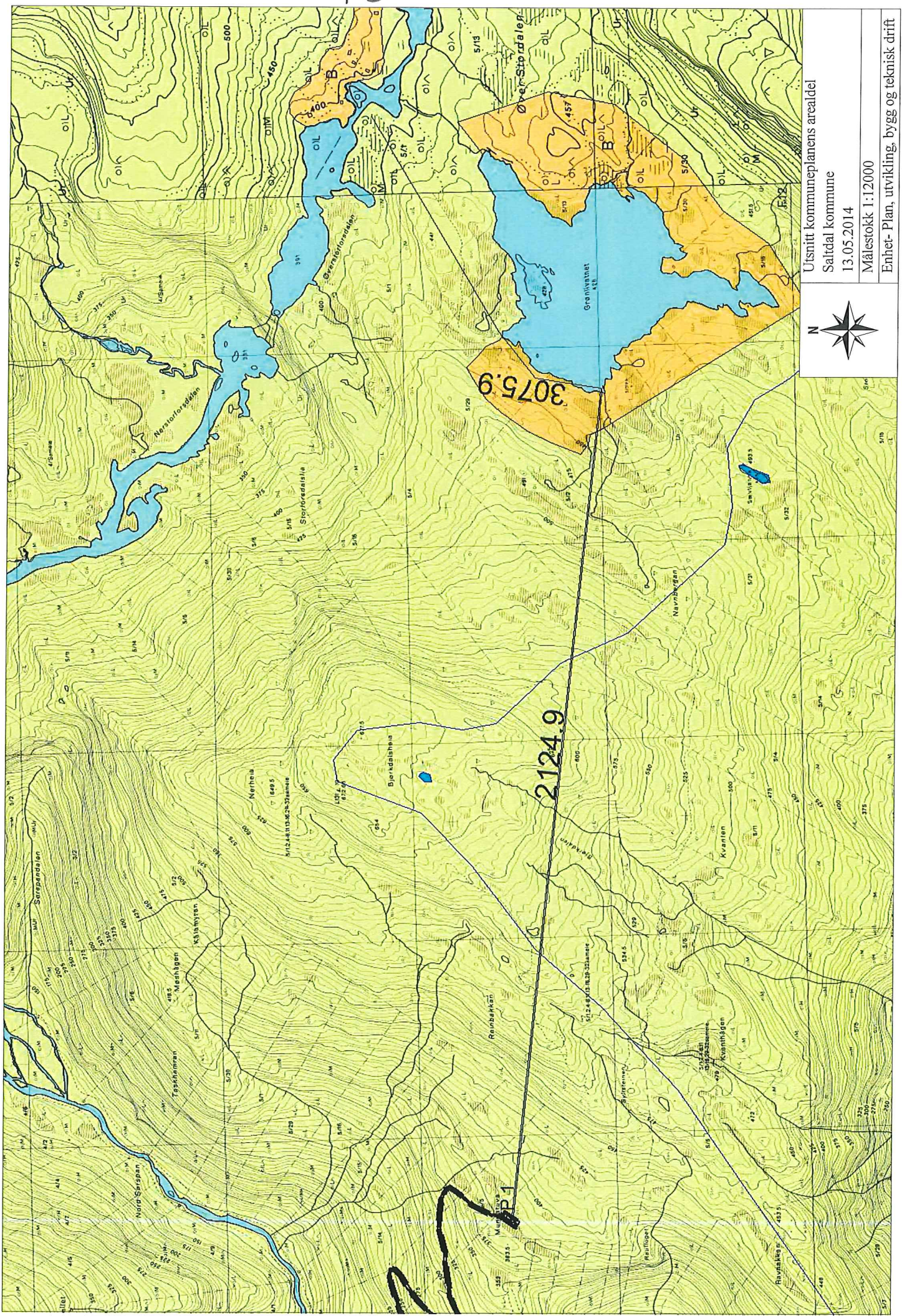

Utsnitt kommunplanens arealdel  
 Saltdal kommune  
 13.05.2014  
 Målestokk 1:12000  
 Enhets- Plan, utvikling, bygg og teknisk drift



17

10 FEB 2014

14/131

10.02.14

Til

Saltdal Kommune  
Plan og Utvikling v/Frode Tjønn  
8250 Rognan

Fra

Lasse A Bang  
Skoleveien 18  
8250 Rognan

### Forespørsel om kjøp, del av kommunal eiendom.

Ber om tilbakemelding på om det kan være mulighet for å få omregulert og kjøpt del av kommunal tomt, 43/613 og 43/386 på Høgbakken, Rognan.

Tomtene er i dag regulert til kommunale formål og delvis bebygd. Siden Saltdal kommune ønsker flere sentrale boligtomter og da det er god plass for å skille ut en tomt i nevnte område så vil jeg tro dette kan sees på som et positivt bidrag.

I møte med Åge Kristoffersen, enhetsleder for Pleie og Omsorg, fikk jeg informasjon om at det ikke er aktuelt å bygge ut sykehjemmet på dette området.

Kristoffersen var positiv til mine planer og hadde ingen innvendinger.

Innkjøring til tomt ønskes fra parkeringsplass 43/648. Dersom innkjøring legges helt inntil tomtegrense 42/763 vil dette minimere reduksjon av antall parkeringsplasser. Kristoffersen mente at dette ikke ville være av betydning da parkeringen er stor nok til at dette kan realiseres.

Det går en sti rundt sykehjemmet. En liten del av denne går inn på tomt jeg ønsker å kjøpe. Kristoffersen mente at dette ikke var noe problem da det var kurant å endre litt på traseen uten at dette var til skade for brukerne av stien.

**Vedlegg 1:** Kart over forslag til tomt, ca 1,7 mål, beregnet med grense ca 4 m fra andre bygg.

**Vedlegg 2:** Kart som viser mulighet for bebyggelse med avstand minimum 8 m fra annen bebyggelse og 4 m fra tomtegrenser.

Formell søknad om kjøp av tomt og omregulering sendes så snart positiv tilbakemelding på denne forespørselen er mottatt.



Lasse A Bang







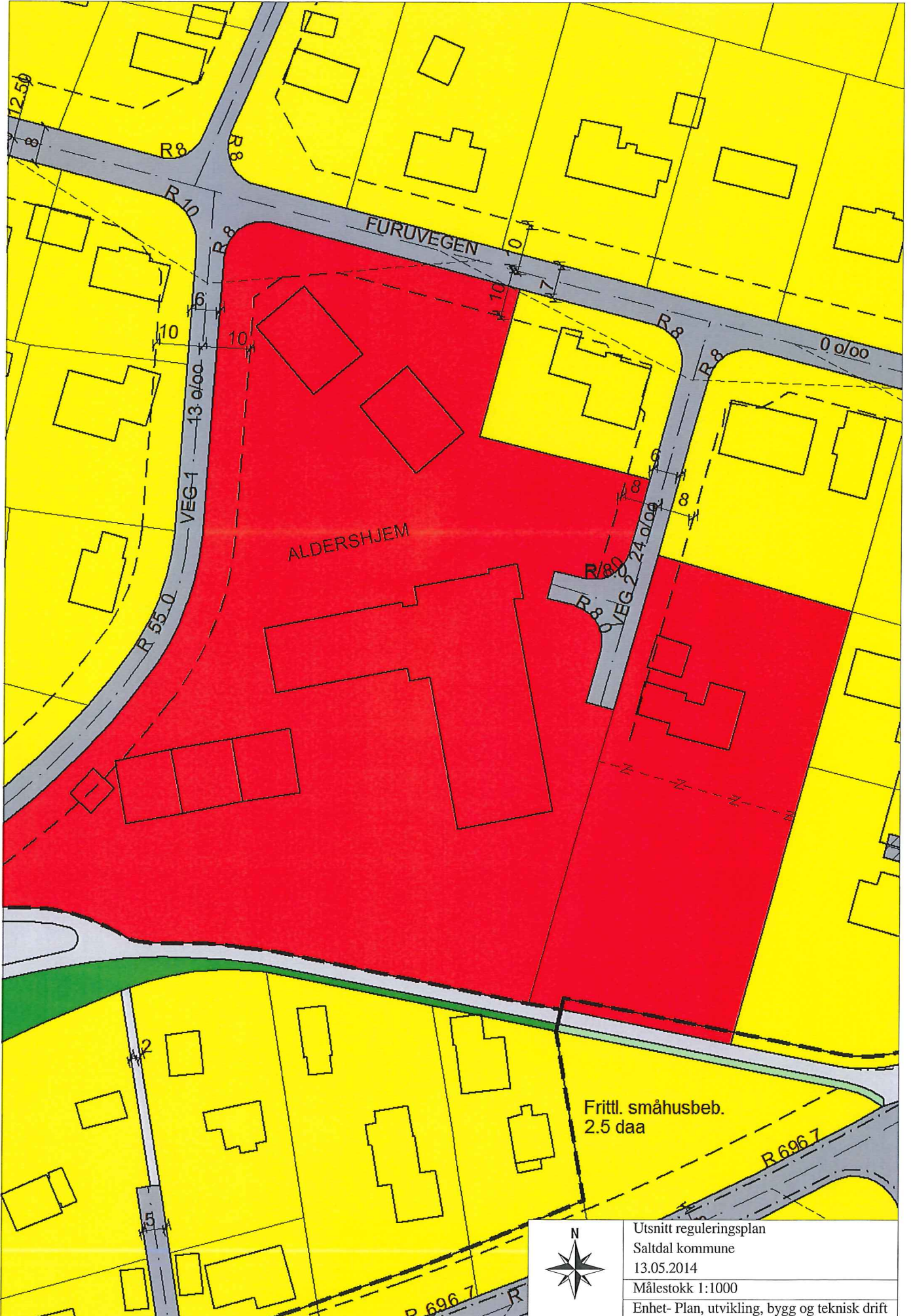

Fritt. småhusbeb.  
2.5 daa



Utsnitt reguleringsplan  
Saltdal kommune  
13.05.2014  
Målestokk 1:1000  
Enhet- Plan, utvikling, bygg og teknisk drift

21

14/352

**Saltdal kommune**  
8250 Rognan  
Ordfører: Finn Obert Bentsen



Bodø 2. mai 2014

TV-aksjonen NRK Kirkens Nødhjelp

## **Anmodning om å opprette kommunekomiteé for TV-aksjonen NRK 2014**

Tusen takk for innsatsen **Saltdal kommune** gjorde for TV-aksjonen i fjor! I år går aksjonen til Kirkens Nødhjelp og sammen skal vi gi varig tilgang til rent vann for over en million mennesker. Aksjonen arrangeres **søndag 19. oktober**. Kommunekomiteen er avgjørende for å mobilisere organisasjoner, skoler, næringsliv, foreninger, idrettslag og bøssebærere.

**I år fyller TV-aksjonen 40 år og vi håper du vil medvirke til at årets TV-aksjon blir en knallsuksess ved å påta deg vervet som leder for kommunekomiteen i Saltdal.**

Som leder for kommunekomiteen er du en døråpner og et ansikt utad for organiseringen av verdens største dugnad og innsamlingsaksjon. Komiteen bør også bestå av ressurspersoner fra kommune, skole, foreninger og næringsliv som kan bidra til å engasjere frivillige og bøssebærere til årets aksjon. Vedlagt finner du en brosjyre med forslag til oppgaver og roller som komiteen kan ta på seg for å mobilisere så mange lokale støttespillere som mulig. Ved å inkludere flere mennesker i komiteen som oppgavene kan fordeles på blir arbeidet lettere for hvert enkelt medlem.

TV-aksjonen NRK 2014 går til Kirkens Nødhjelp og deres arbeid med å skaffe varig tilgang til rent vann til over en million mennesker i åtte land. Tilgang til rent vann, tilfredsstillende sanitære forhold og kunnskap om hygiene er grunnleggende forutsetninger for at enkeltmennesker kan ha et godt, verdig liv og for samfunnsutvikling. Årets aksjon heter derfor "Vann forandrer alt".

Kirkens Nødhjelp har tett kontakt med kirker og menigheter over hele landet. Den norske kirke har vært en viktig støttespiller for TV-aksjonen i mange år, og er en samarbeidspartner også i år. Rundt om i Norges kommuner er det allerede mange av Kirkens Nødhjelps støttespillere som ivrer etter å komme i gang med TV-aksjonen i sitt lokalmiljø.

**Når kommunekomiteen er utnevnt, ber vi om at sammensetningen av denne fylles ut på vedlagte registreringsskjema som returneres til fylkesaksjonsleder innen 3. juni. Fristen for bestilling av bøsser og bøssemateriell er satt til 11. juni.**

Det vil opprettes en fylkesaksjonskomiteé i Nordland som ledes av **fylkesordfører Sonja Alice Steen**. Fylkesaksjonskomiteen vil fungere som en regional støttespiller i gjennomføringen av innsamlingen.

Vi gleder oss til et nytt og spennende TV-aksjonsår, og ser frem til et godt samarbeid med Saltdal kommune.

Med vennlig hilsen

*Per-Olaf Fure*

**Per-Olaf Fure**

Fylkesaksjonsleder Nordland, Troms og Finnmark

Mob: 970 60 352 | E-post: [pofure@tvaksjonen.no](mailto:pofure@tvaksjonen.no)

Adresse: TV-aksjonen 2014 v/Per-Olaf Fure, Damveien 4, 8030 Bodø



22

13/185  
31 MAI 2013

Saltdal Kommune  
v/ ordfører Finn Obert Bentsen  
8250 Rognan

Rognan, 30 05 13

### **Internasjonal ungdomsleir 2014**

Saltdal Lions Club skal for fjerde gang arrangere en stor ungdomsleir i Nordland. Leiren vil være i 2014, og vil ha utgangspunkt fra den gamle Halsgården i Saltdal.

På siste leir deltok 36 personer fra 28 forskjellige nasjoner, hvor bl.a. 8 personer var leirdeltakere fra flyktningkontoret i Saltdal og Fauske. De øvrige deltakerne var fra oversjøiske land og hele Europa.

Temaet for leiren er Rasisme - Ansvar og Integrering. Leiren skal bl.a. lage en egen avhandling som kan brukes opp mot annen ungdom og befolkning. For øvrig viser vi til vedlagte leirprogram.

Totalbudsjettet for leiren er beregnet til kr. 400.000. Kr. 300.000 av dette dekkes av Lions sentralt, mens resterende må finansieres eksternt. Vi tillater oss derfor om å søke om et bidrag på kr. 25.000. Regnskap og evalueringsrapport vil bli oversendt etter at leiren er avsluttet.

Ordfører er hjertelig velkommen til å besøke leiren i perioden. Ordfører er også velkommen til avslutning av leiren, hvor det vil bli holdt en festmiddag.

Vi håper på deres positive svar, da det har betydning for finansiering av leiren.

**Lions Club Saltdal**

*for Kårin Kjønsen*  
Harald Hartviksen  
Past District Governor

**INTERNATIONAL UNGDOMSLEIR MED TEMA. RASISME – ANSVAR OG INTEGRERING.**

**OPPLEVELSESLEIR.**

*Opplevelser i naturen, i lyse sommernetter. Vi har som mål at ungdommene skal ha med tanker tilbake som kan medvirke til at den enkelte blir bedre i stand til å vise hensyn og ta ansvar både for sine medmennesker og sin egen person. Tanken: "En verden - et folk" skal være gjennomgangstema.*

**PROGRAM.**

*Dag 1*

*Gjestene ønskes velkommen til "Eventyrlandet" og vi tar en gjennomgang av programmet for de neste 3 ukene. Vi presenterer de som vil være involvert. Velkomstmiddag etter at de fleste er ankommet.*

*Dag 2*

*Rolig dag for å bli kjent med de øvrige deltakerene*

*Dag 3*

*Pakking for overnatting ute. Vi besøker Polarsirkel senteret. Her får gjestene gjennomgang av hele senteret og Polarsirkel sertifikat. Vi tar samtidig turen innom samene og får se reinsdyr. Gjestene får være med å sette opp lavoleir som de skal overnatte i. De vil også tilberede sin egen middag over bål i lavoen.*

*Dag 4*

*Turer i Storjordområdet, Kjemågfossen, Skogvokterboligen, Storjord Arboreet, dyregraver, tjæremiler og Junkerdalsura. Det vil bli lunsj i ura og vi overnatter i den samme lavoleiren.*

*Dag 5*

*Flåtetur i Saltdalselva, fra Storjord til Langånes. Lunsj ved Langånes.*

*Dag 6*

**HVORDAN KAN VI SELV VÆRE MED Å SKAPE MOTKULTUR MOT RASISME? HVORDAN TAR DEN ENKELTE ANSVAR? HVORDAN KAN VI HJELPE TIL MED Å INTEGRERE MENNESKER MED EN ANNEN KULTUR I SAMFUNNET?**

**SEMINARER.**

Dag 7

SEMINARER. OG HVILEDAG.

Dag 8

Ungdommene fordeler seg på stands på Rognan, Fauske og i Bodø

DET ER VÅR TUR TIL Å TAKKE DE SOM STØTTER OSS.

Vi deler ut 2000 roser og brosjyrer med hva er Lions.

Dag 9

Kirkebesøk. Vi koser oss sammen med andre Lions.

Dag 10

Bedriftsbesøk.

Dag 11

Grottevandring.

Dag 12

Tur til Bodø. Luftfartsmuseet.

Vi overnatter i telt på Mjelde, dersom fint vær. Ellers blir det Saltstraumen.

Dag 13

Tur til Jarbruffell. En fjellgård ca 2 timers gange fra Røkland. Med utgangspunkt i gården blir det fisketurer, grottevandring i Russågrota, stampbading og mye sosialt samhold. Retur til "Sivilisasjonen" den 4 dagen

Dag 17

Fridag – Avslapping. Kanskje går vi på Diskotek?

Dag 18

Blodveismuseet – Krigskirkegårdene. En tur tilbake til krigsårene og den grusomme historien i fangeleirene under den 2. verdenskrig. Vi drar videre til Sulitjelma og besøker Besøksgruva.

Dag 19

Vi drar til Svartisen. Mulighet for andre og slutte seg til.

Dag 20

Rolig dag. Vi får tid til å handle litt. Stor avslutningsmiddag om kvelden. Vi inviterer øvrige Lions.

Vi senker flaggene. Leiren Avsluttes.

Dag 21.

FARVEL - FARVEL - FARVEL